LIVRE BLANC

En 2025, comment passer à une RSE de performance ?

Aller plus loin que le réglementaire
et les actions ponctuelles pour piloter
une **stratégie durable** !

“ Pour moi la RSE …

Ce n’est pas l’accumulation de labels ou la conformité à tout prix. C’est la manière dont on peut **structurer les données pour passer à l’action**, et ainsi faire de l’impact un vrai levier de transformation. Parce que si on veut que l’impact pèse dans les décisions des entreprises, il faut qu’il soit mesurable, comparable, pilotable. Le cadre réglementaire européen, avec la CSRD, agit comme un catalyseur. Même s’il évolue, il impose une structuration **qui se diffuse bien au-delà de nos frontières**. L’Europe trace une voie, et de nombreux pays la suivent. La Chine a lancé sa propre version de la CSRD et peut-être qu’un futur gouvernement américain plus favorable au climat nous rejoindra aussi.

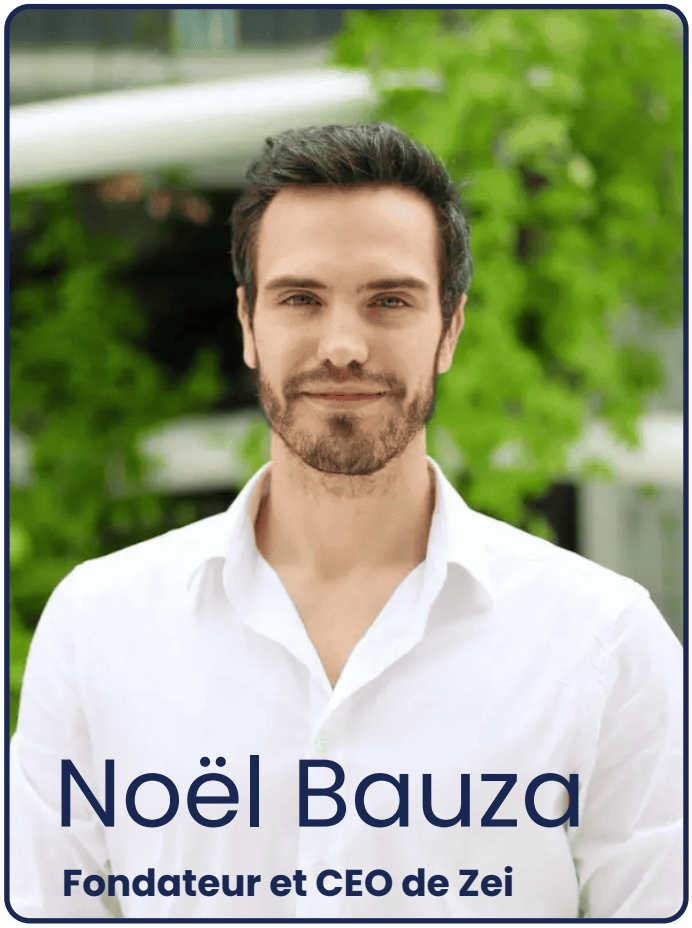

Ce cadre ne transforme pas seulement les reportings il change aussi **la manière dont on évalue le ROI de la RSE**. Les entreprises réalisent davantage qu’elles doivent passer d’une logique d’image à une logique d’efficacité réduire sa consommation d’énergie, améliorer son taux de rendement, diminuer son turnover… ce sont **des gains concrets, mesurables, monétisables**.

L’Omnibus de la CSRD, qui vise à simplifier la norme, redessine aussi **le paysage des acteurs**. Le marché va se concentrer. Les outils spécialisés, les cabinets mono-expertise vont devoir évoluer. Demain, les entreprises chercheront des partenaires capables **d’agréger plusieurs référentiels** et de piloter **l’ensemble des enjeux ESG**. Et c’est tant mieux.

Chez Zei, nous défendons cette approche pragmatique, fondée sur la donnée, l’action et la clarté. Et dans un monde qui se fragmente, nous pensons que l’Europe a **un rôle historique à jouer**. C’est en devenant leader sur ces sujets que nous continuerons d’attirer les cerveaux, les talents, les capitaux, et d’aider les entreprises à faire de leurs engagements un vrai levier de performance. ”

SOMMAIRE

I. 2025, une année marquée par le réglementaire ····· p6

1· Le réglementaire comme déclencheur stratégique
2· Le réglementaire comme levier de fiabilité

II. Les chantiers dominants de la RSE en 2025 ····· p11

1· La collecte et la fiabilisation des données ESG
2· La double matérialité comme boussole
3· L'évaluation de la chaîne de valeur
4· Les nouveaux outils d'animation interne

III. La RSE comme moteur de performance ····· p20

1· Une reconnaissance inégale au sein des directions
2· Mesurer l'impact : vers des indicateurs économiques de la RSE
3· Ancrer la RSE dans les outils et processus de décision

IV. Et après Projections à 2027 ····· p28

1· Vers l'harmonisation des pratiques entre les acteurs
2· L'exploitation des données ESG dans le pilotage stratégique
3· Une exigence accrue de l'impact réel

Ils ont participé à la rédaction de ce livre blanc

Ancienne directrice de production audiovisuelle, Fanny a rejoint Reworld Media en 2023 après une reconversion en RSE. Elle pilote l'analyse de double matérialité, le reporting extra-financier et l'alignement progressif du groupe avec la CSRD, dans un environnement marqué par des enjeux de transformation et de rationalisation.

Fanny Deleuze — Responsable RSE – Reworld Media

Amaury est Responsable du reporting ESG chez Vulcain Engineering. Après 7 ans d'expérience en transformation organisationnelle et ressources humaines, il pilote la mise en œuvre de la CSRD à l'échelle du groupe. Il supervise l'analyse de double matérialité et coordonne la collecte de données ESG avec les directions locales, s'appuyant sur une communauté de référents internes pour structurer la démarche à l'international.

Amaury Segarra — Group Social Reporting Manager – Vulcain Engineering Group

Chez Sanofi, Diane pilote la définition et la mise en œuvre de la stratégie RSE sur la France. Son rôle et celui de son équipe couvre notamment le déploiement du plan d'actions et de projets RSE en France, sur les 20 sites Sanofi, et auprès des 17.000 collaborateurs français. Formée à SKEMA Business School et à l'Innovation Sociale (MySezame), et passée par plusieurs postes en Open Innovation et en stratégie Business & Marketing.

Diane Brément — Directrice RSE – Sanofi

Sophie Maillard travaille depuis 13 ans chez CMT Groupe, PME du BTP active dans le bassin méditerranéen et les Alpes. Depuis 2024, elle pilote un comité RSE avec le Président, Franck CHAHINIAN, chargé de mettre en œuvre la stratégie du Groupe, fondée sur des solutions durables, la réduction de l'impact environnemental, des conditions de travail sûres et inclusives, l'éthique et le soutien à l'économie locale.

Sophie Maillard — Responsable QRSE – CMT Groupe

Ancien auditeur et financier de formation, Robin coordonne le reporting extra-financier réglementaire chez Danone incluant la CSRD, la taxonomie verte et le devoir de vigilance. Il coordonne également le pilotage du statut de société à mission du Groupe. Son rôle combine expertise réglementaire et vision stratégique, dans un environnement fortement sponsorisé par la Direction Générale pour structurer une trajectoire de performance durable depuis de nombreuses années et toujours plus ambitieuse.

Robin Moysset Sustainability Performance Reporting Manager Lead – Danone

Chez GreenYellow, Sabrina et Romane pilotent ensemble la stratégie RSE et sa déclinaison opérationnelle. Sabrina supervise la trajectoire climat et les sujets carbone, avec une forte technicité sur le calcul des émissions émises et évitées. Romane coordonne le reporting RSE, la feuille de route annuelle et ses déclinaisons dans l'ensemble des géographies ainsi que la mise en conformité progressive avec la CSRD. Ensemble, elles structurent une démarche RSE très intégrée au modèle d'affaires de l'entreprise, en lien direct avec les projets et les opérations.

Sabrina Meddahi & Romane Vieira Responsables RSE – GreenYellow

Lucie Renard, alternante chargée de mission RSE, et Stéphane Bousquet, directeur administratif et financier du groupe coopératif Alkar, mènent conjointement la structuration RSE de cette PME de construction métallique. Ensemble, ils ont porté une démarche de labellisation, dynamiser la gouvernance de l'entreprise vers un modèle participatif, et lancé des groupes de travail impliquant les salariés. Leur binôme incarne une dynamique collective, au service d'un projet d'entreprise durable avec une implantation locale forte.

Lucie Renard & Stéphane Bousquet Pilotage RSE – Alkar

zei

I. 2025, une année marquée par le réglementaire

1.1 Le réglementaire comme déclencheur stratégique

2025 marque une étape clé les premières grandes entreprises publient **leur rapport de durabilité au format CSRD**. C'est la concrétisation d'un chantier entamé depuis plus d'un an, qui a souvent agi comme un déclencheur pour certaines entreprises. La perspective de devoir publier un rapport structuré, aligné sur des normes précises, auditable et rendu public, a obligé les organisations à sortir d'une approche volontaire ou dispersée.
Pour beaucoup, la CSRD a imposé un changement de posture il ne s'agit plus de « faire de la RSE », mais de démontrer, chiffres à l'appui, l'**impact concret de l'activité** sur les enjeux environnementaux, sociaux et de gouvernance.

> *« Il est plus facile d'embarquer les équipes quand l'ESG devient un sujet de performance extra-financière, en parallèle des états consolidés de la finance.*
> *Cela apporte une dimension nouvelle à la RSE. »*
>
> **Amaury Segarra - Vulcain Engineering Group**

L'effet est immédiat sur les équipes. Le reporting ESG, autrefois cantonné à la direction RSE, mobilise désormais un grand nombre d'acteurs finance, RH, achats, juridique, IT… Cette transversalité n'est pas seulement un effet collatéral. **Elle est nécessaire**. Produire des indicateurs fiables, auditables et traçables exige des process solides, des responsabilités définies et des outils communs. La réglementation impose donc une révision en profondeur de la manière de travailler autour de la donnée ESG.

Cela s'accompagne d'une **montée en compétences dans toutes les équipes concernées**. La complexité des textes, des normes et des attentes oblige les entreprises à se former ou à recruter. On voit apparaître **de nouveaux profils hybrides** responsables ESG avec une forte sensibilité data, contrôleurs de gestion durable, juristes en reporting extra-financier… En parallèle, de nombreux collaborateurs non spécialistes doivent s'approprier un socle commun de notions, de méthodes et de vocabulaire. La RSE sort de son silo.

« Le projet de labellisation nous a permis de structurer, de prioriser et de créer une vraie dynamique autour des axes RSE. »

Stéphane Bousquet & Lucie Renard - Alkar

En somme, la réglementation ne se contente pas d'imposer de nouvelles obligations. Elle impose aussi un nouveau rythme, un nouveau niveau d'exigence, et **une nouvelle façon d'intégrer l'ESG dans le fonctionnement de l'entreprise**. Ce n'est pas qu'une contrainte administrative. **C'est un accélérateur de transformation.**

1.2 Le réglementaire comme levier de fiabilité

La montée en puissance des exigences réglementaires ne produit pas seulement des effets internes. Elle renforce aussi la crédibilité des entreprises vis-à-vis de leurs parties prenantes. Pouvoir démontrer sa conformité à des standards reconnus devient un signal fort. Cela rassure. Cela prouve que la démarche ESG **repose sur des actions et des chiffres**, pas uniquement sur des intentions.

Les acteurs économiques l'ont bien compris. Clients, investisseurs, partenaires financiers ou publics **exigent de plus en plus des preuves**. Ils attendent de la transparence, de la comparabilité, et des garanties sur la qualité des données. Répondre à ces attentes passe souvent par l'anticipation. Certaines entreprises étendent leur périmètre de reporting, appliquent volontairement les ESRS, ou se fixent **des objectifs au-delà du cadre légal**. Ce positionnement envoie un message nous sommes prêts, nous sommes solides, nous avons de l'avance.

Ce besoin de crédibilité est aussi interne. Dans des structures où la RSE a longtemps été perçue comme secondaire, **l'ancrage réglementaire change la donne.**
Il permet de légitimer les efforts, de débloquer des ressources, d'embarquer les métiers, de faire du reporting extra-financier un véritable outil de pilotage, reconnu par la direction générale et intégré dans la gouvernance. Ce mouvement est amplifié par **l'évolution des mécanismes de financement**. De plus en plus d'entreprises conditionnent leurs emprunts ou leurs taux à la réalisation d'objectifs ESG. **Les Sustainability-Linked Loans (SLL),** par exemple, lient directement le coût de la dette à la performance durable. La capacité à produire un reporting robuste, vérifiable, et cohérent devient donc un enjeu financier.

« On commence à voir émerger sur le marché des conditions de financement améliorées pour les entreprises qui prouvent leur performance RSE. »

Romane Vieira & Sabrina Meddahi - GreenYellow

Enfin, cette dynamique dépasse le seul cadre réglementaire.
Même les entreprises non directement concernées par la CSRD se voient désormais imposer des exigences ESG par leurs clients, leurs donneurs d'ordre, leur secteur d'activité. Une logique de diffusion s'installe plus la réglementation se généralise, plus **elle devient la norme implicite des relations économiques**.
Le reporting ESG devient une base commune de dialogue, de sélection, et de différenciation.

« Ce qui est intéressant, c'est qu'on voit apparaître de nouveaux réflexes dans la relation fournisseur grâce à ces exigences qui transforment la chaîne de valeur et instaurent une culture de responsabilité partagée. »

Sophie Maillard - CMT Groupe

**En d'autres termes, se conformer à la réglementation n'est pas uniquement une obligation. C'est aussi une opportunité.
Une manière de renforcer sa position dans un marché qui devient plus exigeant, plus transparent, et plus aligné sur les enjeux de durabilité. Ce qui se joue ici dépasse le respect de la loi.
Il s'agit de construire une légitimité, de sécuriser sa réputation, et de se donner les moyens d'agir avec cohérence dans un cadre en évolution rapide.**

II. Les chantiers dominants de la RSE en 2025

2.1 La collecte et la fiabilisation des données ESG

La mise en place d'un reporting ESG solide reste l'un des chantiers les plus techniques. Derrière l'objectif de conformité **se cache un travail de fond** recenser les données disponibles et manquantes (via une gap analysis notamment), harmoniser les pratiques entre entités, fiabiliser les indicateurs, sécuriser les sources… Dans la plupart des organisations, les données extra-financières sont encore dispersées dans plusieurs outils, portées par des équipes différentes, et saisies sans contrôle systématique.
La standardisation devient donc un levier central, tant pour la qualité des données que pour leur lisibilité en interne et en externe.

> *« On utilise une plateforme de collecte depuis cinq ans pour structurer les flux de données ESG. »*
>
> **Robin Moysset - Danone**

Sur le plan technologique, les systèmes d'information évoluent pour intégrer les spécificités du reporting ESG. De nombreuses entreprises travaillent à connecter leurs outils métiers, leurs plateformes RSE et leurs ERP, **afin de faciliter les flux de données.** Des fichiers de traçabilité permettent de documenter les sources et les méthodes. Le lien avec les équipes financières se renforce. L'auditabilité devient un objectif explicite, y compris sur les données qualitatives.

> *« Certains indicateurs sont suivis dans des outils de pilotage au niveau global. Ils dépassent le cadre de l'équipe RSE. »*
>
> **Fanny Deleuze - Reworld Media**

Ce travail technique s'accompagne d'une dynamique humaine. La collecte des données ESG repose sur des réseaux transverses, composés de collaborateurs répartis dans plusieurs pays ou métiers. Le rôle de ces correspondants (ou "ambassadeurs" dans certaines entreprises) est clé ils assurent la remontée d'information, mais aussi **l'ancrage local des bonnes pratiques.** L'animation de ces réseaux soutient la qualité et la continuité du reporting via des formations, des outils collaboratifs ou des temps d'échange. Au-delà de la conformité, de plus en plus d'entreprises font évoluer leur posture. Les données ESG ne sont plus seulement publiées une fois par an, **elles sont suivies en continu**. Des tableaux de bord internes sont créés, certains croisant des indicateurs extra-financiers avec des données économiques. Cette intégration progressive **transforme la donnée ESG en levier de pilotage.** Elle permet d'objectiver des arbitrages, d'identifier des axes d'amélioration, et de suivre la mise en œuvre des engagements.

2.2 La double matérialité comme boussole

L'un des apports majeurs de la CSRD est d'imposer une logique de priorisation. L'exercice de double matérialité invite les entreprises à **identifier les enjeux qui comptent réellement**, à la fois pour l'organisation elle-même (matérialité financière) et pour ses parties prenantes et son environnement (matérialité d'impact). Ce travail, bien mené, permet **d'éviter la dispersion** et de concentrer les efforts sur les sujets structurants.

> *« Le travail de la double matérialité sur les impacts financiers aide à avoir quelque chose de plus concret et tangible. »*
>
> **Robin Moysset - Danone**

Mais la double matérialité n'est pas un diagnostic automatique.
Elle exige une phase de consultation, une lecture stratégique des enjeux, et une capacité à hiérarchiser.
Ce processus permet de **clarifier les points forts d'une stratégie ESG.**
Il permet de sortir d'une approche trop exhaustive ou trop standardisée, et de faire des choix. Certaines entreprises en font même le point de départ de leur feuille de route à moyen terme. L'intérêt de la double matérialité réside aussi dans sa capacité à créer du dialogue.

Elle mobilise des acteurs variés direction générale, métiers, fournisseurs, investisseurs…
En interne, elle permet **d'aligner les directions** sur des enjeux communs. En externe, elle apporte de **la lisibilité aux attentes des clients, fournisseurs, investisseurs ou partenaires publics**. Ce dialogue contribue à construire une vision partagée de l'impact de l'entreprise.

> *« Certains indicateurs sont suivis dans des outils de pilotage au niveau global. Ils dépassent le cadre de l'équipe RSE. »*
>
> **Fanny Deleuze - Reworld Media**

L'un des effets positifs de la double matérialité est la mise en lumière de certains sujets parfois relégués au second plan. **Les enjeux sociaux,** en particulier, y trouvent toute leur place. Inclusion, accès aux droits, santé, conditions de travail… Ces dimensions, parfois éclipsées par la centralité du climat dans les discours RSE, ressortent dès lors qu'on prend au sérieux les impacts réels de l'activité sur les parties prenantes.
L'enjeu, désormais, est de transformer cette cartographie en plan d'action. Trop souvent, la matérialité est menée comme un exercice ponctuel, sans suite opérationnelle. Sans ce prolongement, elle reste un exercice théorique. **Bien utilisée, elle devient une boussole.**

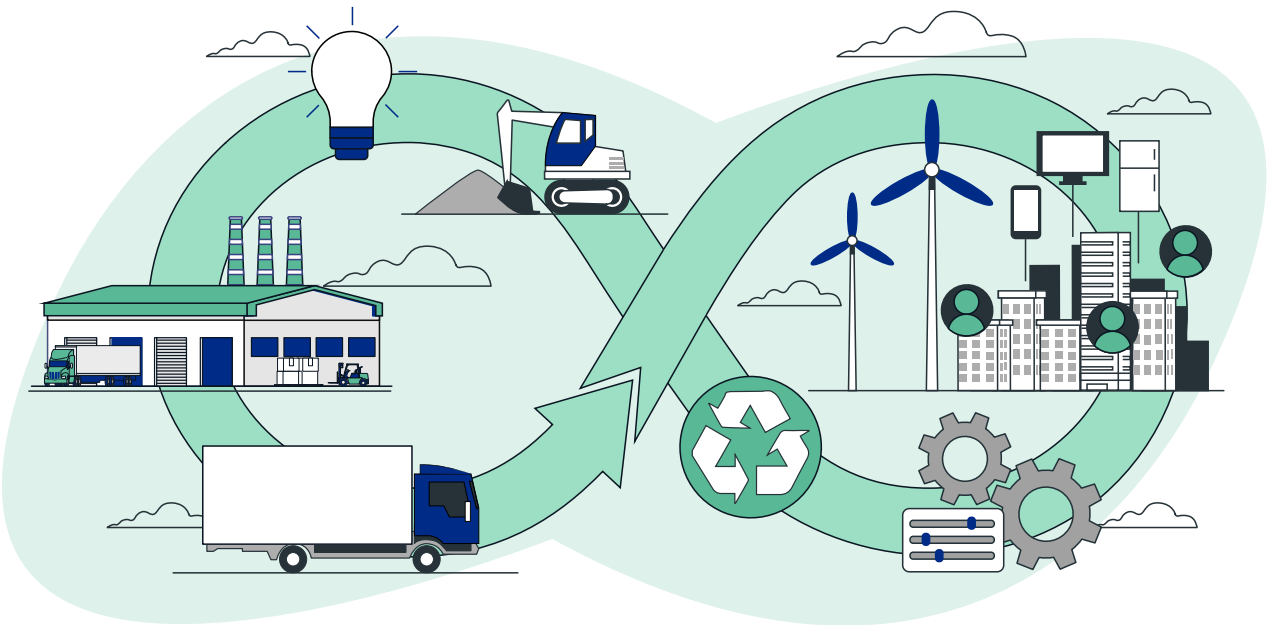

2.3 L'évaluation de la chaîne de valeur

Les attentes en matière d'ESG portent de plus en plus sur la chaîne de valeur. Les entreprises ne sont plus seulement responsables de ce qu'elles font, mais aussi de **ce qu'elles achètent, de ce qu'elles financent**, et parfois même de **ce que font leurs clients.** Cette responsabilité étendue oblige à mieux connaître, mieux suivre, et mieux piloter les impacts indirects.

L'un des chantiers les plus visibles en 2025 est donc l'évaluation des fournisseurs. C'est à la fois un sujet de conformité (devoir de vigilance, ESRS E1, critères SBTi…) et un enjeu de compétitivité. De plus en plus d'acteurs conditionnent leur collaboration à la performance ESG de leurs fournisseurs. Ce mouvement concerne aussi bien **les grands donneurs d'ordre que les PME sous-traitantes.**

> *« L'évaluation ESG ne doit pas être vécue comme une sanction pour les fournisseurs, mais comme un moyen de progresser. »*
>
> **Sophie Maillard - CMT Groupe**

Mais la mise en place de ces évaluations se heurte à plusieurs obstacles. Le premier est la diversité de maturité. Toutes les entreprises ne sont pas au même niveau d'outillage, de compréhension ou de ressources. Cela oblige à adopter une approche différenciée, à la fois pédagogique et exigeante. Le deuxième est celui de la qualité des outils. Beaucoup d'entreprises s'appuient sur des questionnaires standardisés qui ne couvrent pas toujours leurs enjeux spécifiques, ou bien créent elles-mêmes leurs questionnaires, ce qui demande du temps et des ressources.

Ce chantier demande donc de trouver un équilibre définir un cadre commun, tout en gardant une capacité d'analyse fine. Il suppose aussi de faire évoluer la relation fournisseur. L'évaluation ESG ne doit pas être vécue comme une sanction, mais comme un moyen de progresser. Les entreprises les plus avancées travaillent à structurer des parcours d'accompagnement, à partager les bonnes pratiques, voire à co-construire des objectifs avec leurs partenaires clés.

> *« Ce qui fait la différence, c'est de pouvoir discuter avec les fournisseurs de façon concrète, en partant de nos propres engagements. »*
>
> **Stéphane Bousquet & Lucie Renard - Alkar**

Enfin, l'intégration de la chaîne de valeur dans les analyses de risques et les plans d'action devient un passage obligé. L'ESG **ne s'arrête plus aux frontières de l'entreprise,** elle se joue dans l'ensemble des flux économiques, et nécessite une vision élargie, coordonnée, et pilotée

2.4 Les nouveaux outils d'animation interne

La complexité croissante des exigences ESG oblige les entreprises à repenser leurs modes d'animation interne. Produire un reporting de qualité ou déployer une stratégie RSE ne peut pas reposer uniquement sur une équipe centrale.
Cela nécessite l'implication active de nombreuses fonctions, réparties sur différents sites, pays ou entités.
Le défi est donc d'engager, de coordonner et de former.

Pour y répondre, les organisations développent de nouveaux formats réseaux d'ambassadeurs, plate-formes collaboratives, newsletters internes, ateliers de sensibilisation, Fresque du Climat…
Ces outils permettent de **diffuser la culture ESG, de remonter des données** et de **partager des initiatives**. Ils contribuent aussi à créer un langage commun autour des enjeux de durabilité dans l'entreprise.

> *« Le travail de la double matérialité sur les impacts financiers aide à avoir quelque chose de plus concret et tangible. »*
>
> **Robin Moysset - Danone**

L'une des tendances marquantes est la montée en puissance **des dynamiques communautaires**. Plutôt que de piloter uniquement en vertical, certaines entreprises misent sur des communautés métiers ou géographiques. Ces réseaux facilitent **l'appropriation des sujets RSE sur le terrain**. Ils permettent d'adapter les messages, de valoriser les réussites locales, et de nourrir une dynamique collective. Ce modèle repose souvent sur des relais non experts, qui jouent un rôle d'interface entre le siège et les équipes opérationnelles. leur efficacité dépend largement du soutien dont ils bénéficient temps dédié, outils adaptés, accompagnement pédagogique…

« Ce qui fait la différence, c'est de pouvoir discuter avec les fournisseurs de façon concrète, en partant de nos propres engagements. »

Stéphane Bousquet & Lucie Renard - Alkar

Enfin, cette animation ne se limite pas à l'interne. Dans certains cas, les outils d'engagement RSE deviennent des leviers de dialogue avec des partenaires externes, des clients ou des candidats. Ils contribuent à construire une image cohérente, crédible et incarnée de la démarche ESG de l'entreprise. Loin d'être un accessoire, l'animation est devenue une condition de réussite.

Zei – De la donnée à l'impact. Optimisez votre gestion ESG, accélérez votre performance

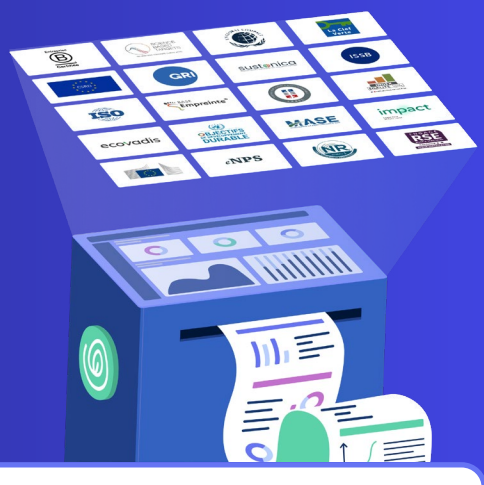

Une **plateforme unique** pour centraliser vos données ESG et piloter tous vos enjeux de durabilité - compatible avec **plus de 100 référentiels** et standards du marché.

✧ Une gestion ESG à 360°

Collecte, analyse, plan d'action, reporting depuis une seule plateforme.

✧ Gap Analysis Universelle

Importez vos données historiques, et identifiez vos manques sur +100 référentiels en un clic.

✧ Plus d'automatisation, moins de contraintes - IA intégrée

Complétion auto, détection d'erreurs, calculs intelligents, reporting conforme.

✧ Benchmark RSE

Comparez-vous à vos pairs et positionnez-vous en leader de votre secteur.

✧ Harmonisation sans effort

Finie la double saisie. Vos données ESG sont synchronisées et toujours à jour.

✧ +100 référentiels intégrés

Réglementations, labels, obligations... Notre veille réglementaire garantit une conformité continue.

✧ Consolidation sur mesure

Pilotez par entité, groupe ou fournisseur, avec une vision globale et précise.

✧ Rapports en un clic

Générez, mettez à jour ou personnalisez vos rapports instantanément.

Demander une demo

LA POSTE IMMOBILIER · Best Western · Crowe Fideliance · COPYTOP · MAIF · CERFRANCE · APPART'CITY · INNOVAFEED · sellsy · PRÉVOIR · LFP · Orpi · MACIF · Veepee · le Cèdre · Babilou · Vestiaire Collective · cve · bpifrance · sonergia

III. La RSE comme moteur de performance

3.1 Une reconnaissance inégale au sein des directions

L'un des effets les plus visibles de la CSRD est la reconnaissance accrue de la RSE par les directions générales. Le reporting réglementaire a forcé les entreprises à traiter les enjeux ESG comme des sujets stratégiques, **portés au plus haut niveau.**
Pour certaines, cela a été un déclencheur. Ce qui relevait jusque-là de l'engagement volontaire, souvent piloté par une équipe RSE isolée, s'est progressivement imposé dans l'agenda exécutif.
Mais cette reconnaissance reste inégale. Certaines directions (RH, achats, finance) sont plus **naturellement concernées par les enjeux ESG**. Elles participent déjà à la collecte de données, à la définition d'indicateurs ou à la structuration de process.
D'autres, notamment les directions opérationnelles ou commerciales, peuvent encore percevoir ces sujets comme éloignés de leur cœur d'activité. Le manque de traduction concrète des enjeux RSE dans leur quotidien freine l'appropriation.

> *« Ce qui change, c'est qu'on commence à intégrer la RSE dans les arbitrages de certaines équipes. »*
>
> **Robin Moysset - Danone**

Plusieurs leviers permettent d'accélérer cette dynamique. La nomination **de sponsors ESG** au sein des comités de direction, la création **de réseaux de référents** ou encore la mise en place **de comités de pilotage transverses** contribuent à faire circuler l'information et à diffuser la culture ESG.
Ces dispositifs créent des passerelles entre les métiers et la stratégie de durabilité. Mais leur efficacité dépend d'un ancrage clair objectifs, moyens, reconnaissance du rôle.

> *« On ne peut pas simplement dire aux collaborateurs de se fixer des objectifs RSE il faut les accompagner. »*
>
> **Diane Brément - Sanofi**

L'appropriation dépend aussi des modalités de mise en œuvre. Là où la RSE est imposée sous forme de reporting descendant, elle peine à mobiliser. Là où elle est construite comme **une démarche intégrée**, en lien avec **les enjeux métiers**, elle devient un levier de performance reconnu. Le cadre réglementaire joue ici un rôle structurant, mais il ne suffit pas c'est la capacité à le traduire dans les réalités de l'entreprise qui fait la différence.

3.2 Mesurer l'impact vers des indicateurs économiques de la RSE

La question du retour sur investissement de la RSE est brûlante en 2025. Longtemps considérée comme difficilement mesurable, l'impact des actions ESG fait désormais l'objet d'un travail de quantification de plus en plus poussé. L'objectif est clair démontrer que la RSE **produit des effets tangibles**, non seulement en matière d'image ou de conformité, mais aussi sur la performance économique.

Plusieurs approches coexistent. Certaines entreprises travaillent à **monétiser directement les impacts** tonnes de CO_2 évitées, économies d'énergie, baisse de l'absentéisme, fidélisation accrue desclients ou des talents… Ces éléments peuvent être traduits en gains financiers ou en réduction de risques. D'autres développent des indicateurs composites, mêlant critères financiers et extra-financiers dans des tableaux de bord de performance globale. Le croisement des données ESG avec des indicateurs de gestion devient un standard émergent.

> *« Notre logique est de monétiser ce qu'on peut économies d'énergie, fidélisation, réputation… »*
>
> **Stéphane Bousquet & Lucie Renard - Alkar**

Ce mouvement n'en est qu'à ses débuts, mais il marque une bascule importante. Il ne s'agit plus seulement de "prouver que l'on fait", mais de **démontrer que ce que l'on fait est efficace**. Cette exigence de preuve change la nature du dialogue entre les équipes RSE et les directions métiers. Les arbitrages sont plus structurés. Les choix d'investissement, de politique RH ou de stratégie fournisseur peuvent s'appuyer sur des données objectivées.

> *« On a intégré des indicateurs dans le reporting RH, Environnement, Achats responsables, Gouvernance de nos affaires, ce qui permet de valoriser nos efforts. »*
>
> **Sophie Maillard - CMT Groupe**

Cette évolution renforce également **la coopération entre la RSE et la finance**. Dans certaines entreprises, les contrôleurs de gestion intègrent des indicateurs ESG dans leurs outils. Des équipes mixtes travaillent à consolider les données, à en assurer la cohérence, voire à les auditer en interne. Le reporting ESG **se rapproche progressivement des pratiques financières**, avec des exigences similaires de fiabilité, de comparabilité et de justification.

Enfin, ce travail de mesure contribue à faire évoluer les représentations. La RSE n'est plus une charge, mais un investissement. Elle devient un levier de différenciation, d'efficacité et d'innovation. C'est cette logique qui permet aux entreprises de passer **d'un pilotage défensif (répondre aux exigences) à un pilotage offensif (créer de la valeur).**

3.3 Ancrer la RSE dans les outils et processus de décision

Une fois la RSE reconnue dans l'organisation, l'enjeu devient son intégration concrète dans les décisions. Il ne s'agit plus simplement de collecter des données ou de publier des engagements, mais d'inscrire les critères ESG dans les choix structurants de l'entreprise.

Cette intégration prend différentes formes. Certaines entreprises évaluent désormais leurs projets ou leurs investissements à l'aide de grilles multicritères, qui intègrent des impacts environnementaux, sociaux et économiques.
D'autres construisent des outils d'aide à la décision plus complexes, croisant données financières et extra-financières, ou développent des indicateurs composites **pour orienter leurs arbitrages.**

Ce travail suppose une transformation des outils, mais aussi des habitudes. Les tableaux de bord doivent évoluer pour **inclure les priorités RSE**. Les systèmes de scoring, les appels d'offres, les processus budgétaires ou les revues d'investissement doivent intégrer les critères extra-financiers de manière systématique.
Cette approche renforce la cohérence entre les engagements affichés et les décisions prises.

> *« Afin d'en garantir la cohérence, les données ESG seront désormais intégrées dans les outils de reporting financier afin de renforcer la coopération entre les contrôleurs de gestion, la communauté RH et les référents RSE localement.*
> *Cela participe à la crédibilité du sujet comme outil d'arbitrage dans l'orientation de la stratégie à tous les niveaux. »*
>
> **Robin Moysset - Danone**

L'implication des fonctions métiers est essentielle dans cette transformation. Les équipes RH peuvent piloter les indicateurs sociaux les achats, les évaluations fournisseurs la finance, l'alignement avec les trajectoires climatiques. Ce partage des rôles reflète **une maturité croissante**.
La RSE n'est plus l'affaire d'un service central, elle devient une responsabilité collective, pilotée au plus près des décisions.
Mais cette évolution demande une acculturation progressive des équipes dirigeantes, qui n'ont pas toujours été formées à ces enjeux. Elle nécessite aussi une clarification des priorités, pour éviter une surcharge d'indicateurs ou une dilution des responsabilités.
La gouvernance joue ici un rôle clé.
Un comité ESG, une cellule transverse ou une direction dédiée doivent assurer la cohérence, le suivi et l'arbitrage en cas de conflit entre objectifs.

> *« On a mis en place un comité ESG, qui inclut certains membres du ComEx et représentants de notre actionnaire majoritaire qui valide notre feuille de route annuelle. »*
>
> **Stéphane Bousquet & Lucie Renard - Alkar**

À terme, cette intégration transforme la posture de l'entreprise.
Elle ne se contente plus de "faire de la RSE". Elle **pilote ses impacts comme elle pilote ses résultats** avec méthode, données, outils et responsabilités partagées. C'est cette capacité à articuler performance économique et durabilité qui constitue, de plus en plus, un avantage compétitif clair.

IV. Et après Projections à 2027 ?

4.1 Vers l'harmonisation des pratiques entre les acteurs

À l'horizon 2027, un objectif majeur se dessine **l'alignement progressif des pratiques ESG**. La CSRD pour les grandes entreprises, la VSME pour les petites et moyennes entreprises, et la mobilisation croissante des fédérations professionnelles vont dans le même sens créer un socle commun, partagé par l'ensemble des acteurs économiques, quels que soient leur taille ou leur secteur.

> *« La CSRD a mis tout le monde à niveau. On se pose enfin les bonnes questions de manière homogène. »*
>
> **Amaury Segarra - Vulcain Engineering Group**

Cette convergence est largement attendue. Elle doit permettre de **simplifier les processus, de faciliter les comparaisons** entre entreprises, et de mieux répondre aux **attentes des parties prenantes**. Pour les investisseurs, les clients ou les régulateurs, une plus grande homogénéité des données facilitera l'analyse et renforcera la crédibilité des engagements. Pour les entreprises, elle permettra de gagner en lisibilité et d'éviter la démultiplication des formats, des référentiels ou des demandes ad hoc.

> *« On pense que la standardisation à horizon 2027 facilitera grandement le pilotage des enjeux et la réponse aux attentes de nos parties prenantes, parce qu'on disposera tous d'un référentiel commun. »*
>
> **Romane Vieira & Sabrina Meddahi - GreenYellow**

Les grandes entreprises joueront un rôle moteur dans cette dynamique. En structurant leurs propres démarches de reporting, elles entraînent leurs filiales, leurs fournisseurs et leurs partenaires. Certaines commencent déjà à partager leurs outils, leurs méthodologies ou leurs attentes avec leur écosystème. Cet effet d'entraînement, s'il est bien piloté, peut accélérer **la montée en maturité des chaînes de valeur** et éviter que les contraintes se concentrent uniquement sur les plus petites structures.

Mais cette harmonisation ne va pas de soi. Elle se heurte à la diversité des contextes sectoriels, géographiques et organisationnels. Ce qui est pertinent dans l'industrie lourde ne l'est pas toujours dans les services. Ce qui fonctionne dans une multinationale implantée dans vingt pays ne s'applique pas forcément à une ETI régionale. L'enjeu est donc de trouver **un équilibre entre standardisation des exigences et adaptation aux réalités de terrain.**

L'harmonisation est donc cruciale, mais elle devra s'accompagner de pédagogie, de progressivité, et de solidarité entre les acteurs. C'est à ces conditions qu'elle pourra réellement faire progresser la qualité des pratiques, sans créer de fractures.

4.2 L'exploitation des données ESG dans le pilotage stratégique

D'ici 2027, les données ESG devraient s'imposer comme **un véritable outil de pilotage.** Le mouvement est déjà lancé dans beaucoup d'entreprises, les indicateurs extra-financiers ne sont plus publiés une fois par an, mais suivis régulièrement, partagés entre directions et utilisés pour orienter les décisions.

L'objectif disposer de tableaux de bord ESG mis à jour à un rythme pertinent, permettant de suivre les écarts, d'ajuster les plans d'action et de rendre les données lisibles pour l'ensemble des métiers. Cela suppose **une évolution des systèmes d'information**. Finies les extractions manuelles il faut des flux automatisés, sécurisés, interconnectés. Des investissements sont engagés dans des plateformes capables de traiter les données ESG avec autant de rigueur que les données financières. L'automatisation est aussi à terme une manière de **passer moins de temps sur le reporting et plus sur l'action.**

> *« On ne fait pas un rapport pour cocher une case. L'idée, c'est que les indicateurs deviennent des outils de pilotage au quotidien permettant de démontrer que CMT Groupe est non seulement conscient des enjeux mais qu'il est aussi acteur du changement. »*
>
> **Sophie Maillard - CMT Groupe**

La montée en compétence accompagne cette transformation.
La culture de la donnée ESG ne peut plus rester cantonnée aux spécialistes. Toutes les fonctions (finance, RH, achats, opérations…) doivent être en mesure de **s'approprier ces indicateurs.** Cela implique formation, accompagnement et temps d'appropriation.

Mais ce mouvement soulève une vigilance. Trop d'automatisation peut couper les données de la réalité du terrain. Le reporting doit rester **un levier de compréhension**, pas un exercice de conformité déconnecté. Certaines entreprises cherchent à maintenir ce lien par des validations qualitatives ou des revues régulières avec les opérationnels.

L'enjeu, en 2027, ne sera pas tant de produire plus de données ESG que de **mieux les exploiter.** Cela passera par leur articulation avec les priorités de l'entreprise, leur intégration dans les arbitrages, et leur contribution à une performance globale, durable et partagée.

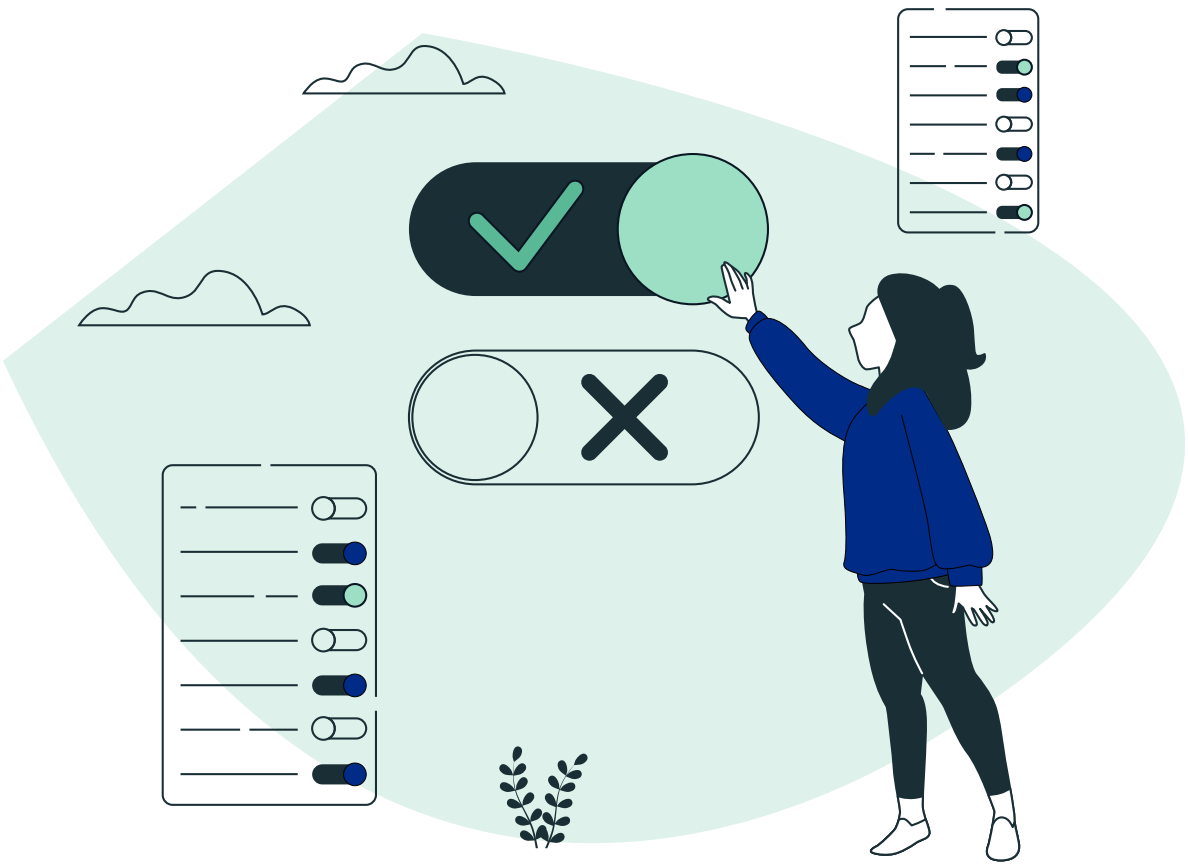

4.3 Une exigence accrue de l'impact réel

La crédibilité des démarches RSE reposera de plus en plus sur leur capacité à démontrer des résultats concrets. Les effets d'annonce ou les engagements généraux ne suffisent plus. Les entreprises **sont attendues sur des preuves** : de mise en œuvre, de résultats, d'impact.

> *«v Croiser les données sociales et environnementales avec les indicateurs économiques pour objectiver les bénéfices va devenir indispensable. »*
>
> **Robin Moysset - Danone**

Cette exigence vient de plusieurs fronts. Les investisseurs demandent des indicateurs précis. Les clients attendent des engagements tenus. Les collaborateurs cherchent du sens dans des actions visibles. Les médias et ONG scrutent les écarts entre discours et réalité. Dans ce contexte, la redevabilité devient centrale.

Cela pousse les entreprises à **renforcer leurs dispositifs d'évaluation.** Il ne s'agit plus seulement de compter les actions menées, mais de mesurer leurs effets réels quels changements, sur quels périmètres, avec quels impacts durables.

Cette évaluation exige des méthodes solides, mais aussi une capacité à accepter la transparence. Montrer les réussites, mais aussi les limites et les ajustements.
La logique d'amélioration continue prend ici tout son sens, en fondant la crédibilité sur des faits, pas des intentions.

Un autre levier fort réside dans **l'ancrage local des résultats**.
Quand un site, une équipe ou une entité observe directement les effets d'une action ESG (sur l'énergie, les risques, l'inclusion ou la qualité de vie…) l'adhésion est bien plus forte. La fierté locale devient un moteur d'engagement plus puissant que les messages institutionnels.

La capacité à démontrer un impact réel fera la différence entre une stratégie durable et une démarche cosmétique. Elle conditionnera la confiance des parties prenantes et la mobilisation des équipes dans la durée.

Zei – De la donnée à l'impact. Optimisez votre gestion ESG, accélérez votre performance

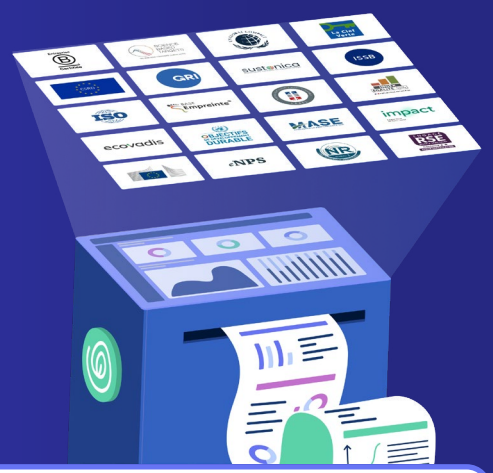

Construit sur **plus de 100 référentiels** – CSRD, Bilan Carbone, labels, ISO, SBTi, questionnaires ESG investisseurs… – et **plus de 10 000 indicateurs**, Zei aide les entreprises à piloter leur transition durable et leurs données ESG de manière **simple, fiable** et **exploitable**

Depuis une seule plateforme, **centralisez** l'ensemble de vos données ESG et **pilotez** tous vos enjeux de durabilité

Collecte, consolidation, mise en oeuvre de plans d'action, suivi ou encore génération de reporting…
Vos données s'interconnectent intelligemment entre référentiels pour éviter les doublons et gagner en cohérence.

Demander une demo

Et pour aller plus loin,
Zei embarque tout votre écosystème – filiales, fournisseurs, partenaires – pour améliorer vos performances ESG à grande échelle.